

AVISO DE REGATA



CLUBE NAVAL CHARITAS

CAMPEONATO ESTADUAL



CLASSE OPTIMIST

19-27 DE OUTUBRO - INDIVIDUAL
02 DE NOVEMBRO - EQUIPES

Apoio



INFORMAÇÕES SECRETARIA NÁUTICA DO CLUBE NAVAL
nautica@cncharitas.org.br - 2109-8126 ou 2109-8125

- [DP] A penalidade para a infração desta regra ficará a critério da CP e poderá ser menor que uma desclassificação.
- [NP] Uma infração a esta regra não será razão para protesto ou pedido de reparação por barco.
- [SP] Uma penalização padrão pode ser aplicada pela Comissão de Regatas e/ou Comitê Técnico, sem audiência ou uma penalidade discricionária pode ser aplicada pela Comissão de Protestos com audiência. Isto altera as RRV 63.1 e A5.

1. REGRAS

- 1.1** Este evento será regido pelas regras como definidas nas Regras de Regata a Vela (RRV) 2017/2020 da World Sailing.
- 1.2** O apêndice P das RRV será aplicado.
- 1.3** O Preâmbulo da parte “Sinais de Regata” é modificado, de forma que onde se lê “classe” é substituído por “classe ou flotilha”
- 1.4** As primeiras 3 sentenças de RRV 61.1(a) são modificadas para: “Um barco com intenção de protestar deve informar o outro barco na primeira oportunidade razoável. Quando o protesto for sobre um incidente na área de regatas no qual esteve envolvido ou presenciou, deverá bradar ‘Protesto’. Também deverá informar à CR na linha de chegada, imediatamente após chegar, ou assim que possível, caso se retire da regata.”.
- 1.5** RRV 40 e seu preâmbulo são alterados como se segue:
- 1.5.1** A Primeira sentença da RRV 40 é excluída e substituída por: “Cada competidor deve usar seu colete salva-vidas de acordo com a regra da classe 4.2(a), corretamente vestido, durante todo o tempo que estiver na água, exceto temporariamente quanto colocando ou removendo roupa”.
- 1.5.2** Incluir ao preâmbulo da Parte 4, depois de “em regata”: “Exceto a regra 40, conforme alterada pela IR 1.5.1”.

2. PROPAGANDA

- 2.1** [NP][SP] Quando solicitado e fornecido pela organização, os barcos ou competidores deverão, carregar, mostrar, ou vestir os seguintes itens:
- a) Coletes (Bibs) para todos os competidores;
 - b) Coletes (Bibs) coloridos para os líderes (1º, 2º e 3º);
 - c) Números de Proa;
 - d) Propaganda do evento;
 - e) Câmeras de vídeo e/ou captadores de som;

3. ELEGIBILIDADE E INSCRIÇÕES

- 3.1** A regata é aberta a todos os barcos da classe Optimist, cujos timoneiros estejam em dia com a anuidade suas respectivas federações e coordenações estaduais e que tenham sido aprovados na medição pela comissão técnica do evento.
- 3.2** Velejadores estrangeiros deverão estar em dia com suas respectivas Autoridades Nacionais da Classe Optimist.
- 3.3** O Código de Elegibilidade da World Sailing se aplica e recomenda-se que todos os velejadores estejam cadastrados e apresentem o SAILOR ID da World Sailing (<http://www.sailing.org/sailors>).
- 3.4** Os barcos elegíveis poderão se inscrever a partir de 1º de setembro de 2019, por meio do site <http://www.velaviagem.com.br> ou pelo link no site do clube <http://cncharitas.org.br/>
- 3.5** A ficha de inscrição, incluindo a Autorização para Menores assinada pelo responsável, deverá ser baixada do site já preenchida, impressa, assinada e entregue na secretaria do evento até às 12h do dia 19/10/2019, juntamente com prova de quitação com sua federação e coordenação estadual, o comprovante de pagamento da taxa de inscrição e a ficha de medição assinada pelo medidor.
- 3.6** A inscrição de um barco somente estará concluída após o cumprimento dos itens acima.

4. TAXAS

4.1 O Valor da Taxa de Inscrição seguirá o calendário abaixo:

| Categoria | Até 6/10/2019 | Após 6/10/2019 |
|------------|---------------|----------------|
| Veteranos | R\$ 220,00 | R\$ 280,00 |
| Estreantes | R\$ 150,00 | R\$ 200,00 |

4.2 O site do evento indicará as formas de pagamento possíveis e fornecerá as instruções necessárias.

4.3 Solicitação de Cancelamento de Inscrição poderão ser realizadas somente via site oficial do evento até às 23:59h de 6/10/2019. Para as solicitações registradas até esta data, 50% do valor pago será reembolsado. Para as solicitações registradas após esta data não haverá reembolso.

5. FORMATO DA COMPETIÇÃO

TORNEIO INDIVIDUAL

5.1 Estão programadas até 10 regatas para os veteranos e até 8 regatas para os estreantes.

5.2 Até 3 regatas para os veteranos e 2 para os estreantes poderão ser realizadas por dia.

5.3 O início das regatas está previsto para as 14:00 horas aos sábados (dias 19 e 26 de outubro) e 12:30 horas nos domingos (dias 20 e 27 de outubro);

5.4 Não será dado nenhum sinal de atenção após às 16h40min. do dia 27/10/19.

5.5 Caso a flotilha de veteranos possua mais de 80 barcos inscritos, a flotilha poderá ser dividida em baterias. Neste caso as Instruções de Regata detalharão o formato e procedimentos necessários.

TORNEIO POR EQUIPES

5.6 O torneio por equipes será disputado por até 16 equipes. Estão asseguradas 10 vagas para as equipes das flotilhas do RJ e 6 vagas estão reservadas para equipes de fora do estado. Caso estas vagas não sejam preenchidas, poderão ser disponibilizadas para equipes de flotilhas do estado do RJ.

5.7 O Formato final será definido de acordo com o número de equipes inscritas, e informado nas Instruções de Regata. O Objetivo é permitir que cada equipe dispute ao menos 4 regatas.

6. PROGRAMAÇÃO:

| DATA | HORÁRIO | EVENTO |
|---------|---------------|---|
| 18/10 | 13:00 - 18:00 | Registro, credenciamento e verificação de Medição. |
| 19/10 | 9:00 – 12:00 | Registro, credenciamento e verificação de Medição. |
| | 12:00 | Cerimônia de Abertura |
| | 12:30 | Reunião de Comandantes |
| | 14:00 | Regatas |
| 20/10 | 12:30 | Regatas |
| 22 a 25 | 12:00 | CHARITAS OPTIMIST CHALLENGE (Torneio em Separado, não pontua para o Estadual) |
| 26/10 | 14:00 | Regatas |
| 27/10 | 12:30 | Regatas |
| | 19:00 | Cerimônia de Premiação Campeonato Estadual Individual e Charitas Optimist Challenge |
| 02/11 | 10:00 | Regatas Campeonato estadual por equipes |
| | 18:00 | Cerimônia de Premiação Campeonato Estadual por Equipes e Ranking Estadual |

6. MEDIÇÃO

- 6.1 Serão medidos de cada competidor, antes do evento: mastreação, vela, leme, bolina e peso do casco; o material que possuir o selo de medição do último campeonato Brasileiro, não precisará ser medido novamente, mas deverá ser apresentado ao medidor para verificação.
- 6.2 [DP] Os barcos poderão ser inspecionados a qualquer momento durante o campeonato, a critério do Medidor.
- 6.3 [DP] Os competidores poderão usar apenas um casco, uma mastreação (mastro, retranca e espicha), uma vela, uma bolina e um leme.
- 6.4 [DP] A substituição de um equipamento danificado poderá ser feita desde que autorizada pelo Comitê de Medição que se necessário, inspecionará o material de substituição.
- 6.5 [DP][NP] Os numerais corretos das velas deverão estar de acordo com o numeral do casco, conforme regras da classe, salvo em caso de barco alugado ou emprestado, em que poderá ser o numeral do barco do velejador.
- 6.6 [DP][NP] Competidores da categoria estreante deverão ter amarrada na ponta da retranca uma bandeira ou fita na cor verde, de fácil identificação.
- 6.7 [SP][NP] Os barcos que competirem com numeral diferente daquele com que se inscreveram e não solicitarem alteração por inscrito, antes da regata, serão classificados como DNC, não cabendo reparação.

7. INSTRUÇÕES DE REGATA

- 7.1 [NP] As Instruções de Regata estarão disponíveis no site do evento, do clube e na Secretaria do Campeonato após o dia 18/10/2019.

8. LOCAL

- 8.1 O evento terá como sede o Clube Naval Charitas, localizado na Avenida Carlos Ermelindo Marins, 3100, Jurujuba, Niterói – RJ. - <http://cncharitas.org.br>
- 8.2 As regatas serão realizadas nas enseadas de São Francisco, ou Icaraí, ou nas proximidades da Ilha de Boa Viagem, aproximadamente na área demarcada na figura abaixo. As Instruções de regata indicarão maiores detalhes sobre escolha e localização das raia.

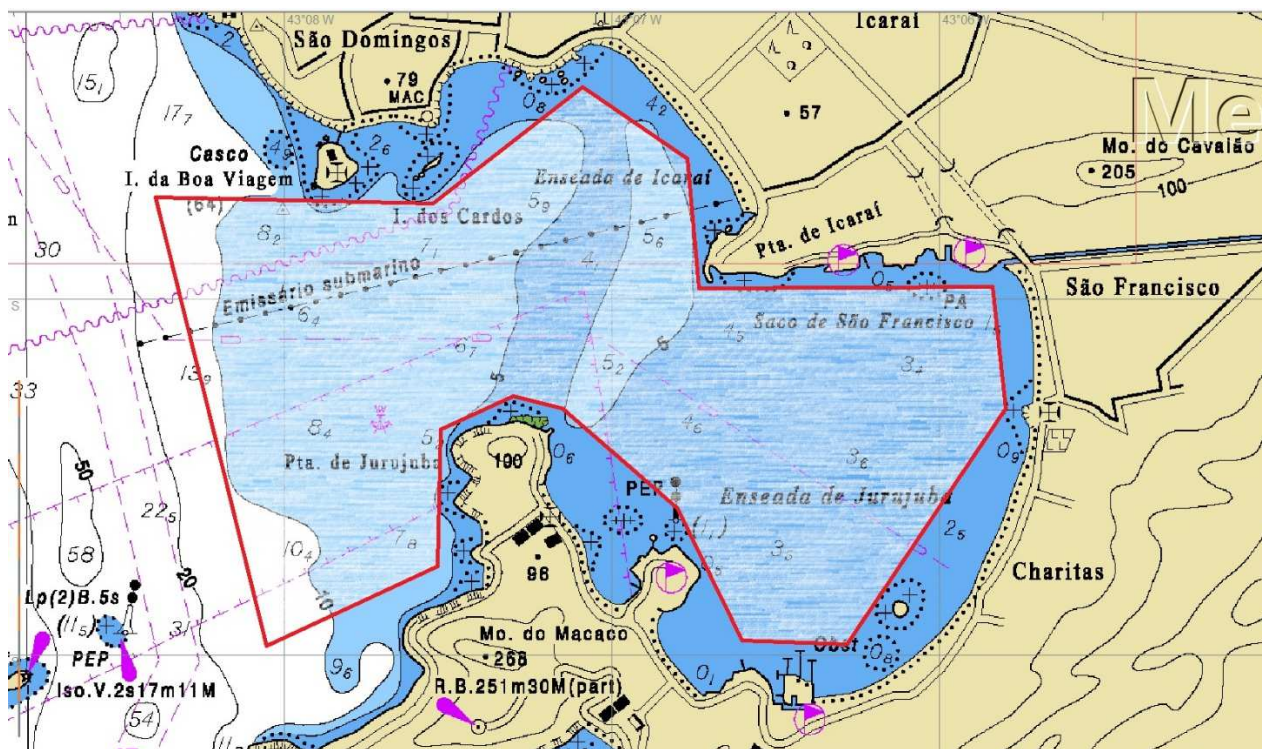

9. PERCURSOS

9.1 Será utilizado o percurso trapezoidal francês, tradicional da classe Optimist.

10. SISTEMA DE PUNIÇÃO

10.1 Será aplicado o Apêndice P – Procedimentos Especiais para a Regra 42, alterado conforme abaixo:

(a) RRV P2.3 é excluído.

(b) RRV P2.2 é alterado para: “Quando um barco é penalizado novamente durante o campeonato ele deve se retirar da regata prontamente. Se falhar em fazê-lo, deve ser desclassificado, sem audiência e sua pontuação nesta regata não poderá ser descartada”.

11. PONTUAÇÃO

11.1 É requerido que 4 (quatro) regatas sejam completadas para que se constitua a série.

11.2 Quando 5 (cinco) ou mais regatas forem completadas, a pontuação do barco na série será a soma de suas pontuações de cada regata, excluindo-se os dois piores resultados.

12. EMBARCAÇÕES DE APOIO

12.1 [NP][DP] Todas as Embarcações de apoio (Federações, Clubes, treinadores, pais e demais pessoal de apoio) deverão ser obrigatoriamente registrados na secretaria do evento e os responsáveis serão identificados com bandeiras numeradas e receberão instruções de como se comportar e se posicionar na área de regata. Haverá um depósito caução no valor de R\$ 50,00 (Cinquenta Reais) que deverá ser pago em espécie, no momento da retirada da bandeira de identificação. Este valor será restituído integralmente, quando as bandeiras forem devolvidas ao final do evento.

12.2 [NP] Recomendamos a todos os técnicos e pilotos de embarcações de apoio que tragam rádio VHF para comunicação com a CR em caso de necessidade.

13. LOCAL DE PERMANÊNCIA

13.1 [DP] Os barcos deverão ser guardados nos locais a eles designados nas dependências do Clube Naval Charitas durante todo o período do evento, exceto quando na água para treinar, ou competir.

14. PREMIAÇÃO

14.1 Prêmios serão outorgados para veteranos e estreantes, conforme abaixo:

| Categoria | Masculino | Feminino |
|-----------|-----------|----------|
| GERAL | 1º ao 5º | |
| Juvenil | 1º ao 3º | 1º ao 3º |
| Infantil | 1º ao 3º | 1º ao 3º |
| Mirim | 1º ao 3º | 1º ao 3º |

14.2 Serão premiados os velejadores das 3 equipes melhor classificadas no torneio de equipes:

14.3 Os velejadores não filiados à CEOPT-RJ terão direito a premiação normalmente, exceto ao troféu transitório de campeão estadual e ao título de Campeão Estadual do RJ, que serão outorgados ao filiado à CEOPT-RJ melhor colocado no campeonato.

15. SEGURANÇA

15.1 [NP][DP] Além das Regras da classe, todo barco deve ter a bordo um remo com uma superfície mínima de 0,025 m², preso ao barco por um cabo e todo competidor deverá ter um apito amarrado ao colete salva-vidas.

16. ISENÇÃO DE RESPONSABILIDADE

- 16.1** Os competidores participam da regata a seu próprio risco. Considere a regra 4, Decisão de Competir. A Autoridade Organizadora não aceitará qualquer responsabilidade por danos materiais, físicos ou morte relacionados diretamente com a série de regatas e seus antecedentes, durante ou depois de completado o evento.
- 16.2** A decisão de participar do evento caracteriza um ato unilateral do competidor, ciente dos riscos que a atividade náutica proporciona, devendo os menores de 18 anos ter autorização por escrito dos pais ou responsáveis.

17. EQUIPAMENTO ELETRÔNICO

- 17.1** [NP] É autorizada a utilização de câmeras de filmagem fixadas no barco, mas estas imagens não poderão ser usadas como evidência em protestos.

18. HOSPEDAGEM

O Clube possui 10 suítes para até 4 pessoas (uma cama de casal e um beliche), com TV, frigobar, ar-condicionado, café da manhã, roupas de cama e toalhas incluídos. Também existem 2 alojamentos coletivos onde se alojam até 14 velejadores em beliches, com banheiro coletivo e ar condicionado. Os alojamentos coletivos, não dispõem de cobertas individuais, porém é fornecido lençol. As reservas e outras informações para hospedagem são tratadas no Centro de Atendimento ao Sócio (CAS), endereço eletrônico: cas@cncharitas.org.br que funciona de segunda-feira a domingo. Favor informar no momento da reserva, caso haja necessidade de fazer check-in ou check-out fora dos horários estabelecidos.

19. INFORMAÇÕES

Para maiores informações entrar em contato com:

Clube Naval Charitas

Avenida Carlos Ermelindo Marins, 3100, Jurujuba, Niterói – RJ, 24.370-190, +55 21 2109-8125 e 8110

Secretaria Náutica: E-mail: nautica@cncharitas.org.br

Web: <http://cncharitas.org.br/>